南粵日報

第七〇〇號

社址佛山雞欄路一五六號

廣州分社　槳欄路一〇九號　電話一二五一六號

社長　李俠夫

本報社電話　社長室編輯部　一〇二一號　營業部廣告股　第三號

本報價目　零沽每份五錢　省外各鄉另加郵費

廣告價目印有章程承索即寄

今日出紙一大張

星期日休刊

湖北日軍突開始行動
進攻通山南部蔣軍
蔣軍據點大源洞被日軍攻略
華中日海軍機炸燬蔣軍物資

(漢口十七日電)擊散嶠据鄂省崇陽東方萬難北端蔣軍五師、於十三日、突入塘口(通山西南卅五公里)後、準備次期作戰中之日軍×××××各部隊、爲再殲滅據通山南方山地蟄伏之蔣軍第五四及新編第十四補師、經於十五日晨、突爾開始行動、是日晚、已攻略其據點大源洞(通山東南廿公里)、并追擊逃走該地南方山地之蔣軍、又與此等日軍各部隊呼應、沿富水南岸南下之日軍××部隊、十五日、蹂躪賀石河(通山東方十六公里)之蔣軍陣地、十六日晚突入小源洞(通山東方廿二公里)、刻仍急追其殘部中、

(××基地十七日電)日本中支艦隊報道部發表稱、海軍江上飛行隊、十六日轟炸贛省余江(南昌東方百十公里)蔣軍屯積軍需品之各倉庫、均已被炸燒毀、又另日機一隊、亦急襲廟前鎮(安慶東方九十公里)之蔣軍陣地、有蔣軍約一千、已受潰滅之打擊、日機無損害、

滬工部局副總監
赤木被狙擊殞命
兇手二人當場被捕獲
據供稱係受渝方主使

(上海十七日電)滬公共租界工部局警視副總監赤木親之氏、十七日午前八時卅分許、行經滬西愚園路、兆豐路間、被華暴徒二名用短槍狙擊、頭、胸、腹各部位及左腕、共七彈命中倒、當由其夫人等、抬赴康多利醫院救治、但因流血過多、至九時四十一分、卒告不治殞命、

(上海十七日電)狙擊赤木副總監、兇犯十森林(二二歲)、李懷仁(二三歲)二名、江蘇人、經滬西警察部之鞫訊、已供認係奉江蘇省僞主席韓德勤密令、潛入上海、以狙擊赤木副總監者、又兇犯正身、業已引渡日軍憲兵隊云、

行兇詳情

(上海十七日電)赤木副總監遭難之詳情如次、查該氏於十七日晨八時、因返部辦公、順便送其咽喉患病之禮子夫人赴醫院、同乘汽車自杭州路私邸出發、當由滬西愚園路左轉兆豐路時、汽車速度稍慢之地點、突有一彈貫汽車背後之玻璃窗、射中頭部、該氏勇猛不屈、立自車飛出、與兇犯格鬥、但卒受另一名持有短槍者亂射、腹部背後等凡處受彈、遂告當場昏倒、其夫人立行將該氏抬赴康多利醫院施治、但卒因流血太多至八時五十一分殞命

(上海十七日電)狙擊赤木副總監之兇犯、乃係渝方一黨共四名、二名由背後持短槍狙擊、另二名則任把風看水、其中二名、業已當場被捕、刻在租界警察部鞫訊中、又最近上海此等恐怖事件、計有虹口地區、日僑經營之電影院炸彈事件、三井物產社宅爆炸事件、三菱支店爆炸事件等、但均係以建築物爲主、聯想去年狙擊日軍將校、此俱係暴露渝方之恐怖工作、更爲兇惡化者、

赤木畧歷

(上海十七日電)赤木副總監、日本廣島縣人、畢業日本京都帝大、歷任關東廳事務官、上海日本領事、日本高知縣警察部長、日本內務省警保局警務課長、大臣官房秘書課長、昭和十三年(一九三八年)任中華民國大使館參事官、當租界問題糾紛時、任日僑代表至上海、并就公共租界工部局警視副總監職、發揮手腕於工部局警察行政、担負日僑之重大期待、於工部局內、亦極博得中外人士之好評、現年四十五歲、爲有爲之人物、此次凶耗、各方極爲痛惜、

渝防空司令劉峙等
被渝蔣免職原因

(廣東十七日電)蔣介石頃突發表免渝防空司令劉峙、副司令胡伯翰、渝市長吳國楨等人職、查此事係因本五日夜、當日機空襲重慶時、市內防空壕內、發生窒息事件、致市民死傷者極夥、故結果遂被處分懲其職務云、

日本軍艦公式
訪問澳門情形
日司令登陸檢閱澳門駐屯軍
軍樂隊在市內廣場開奏演會

(澳門十七日電)日本帝國軍艦××公式訪問澳門、十六日午前十時卅分、由當地、與葡方各行禮砲廿一響、查是日葡方、爲隆重今日之禮節、總督派出副官及港務局長、方軍艦××出迎、十一時、葡國軍艦聖約翰號艦長尼奈耶亞孟利耶中校、到艦拜訪、繼有日本駐澳總領事、及日僑代表出迎、午後二時十五分、日××司令官、換乘小艇、偕同幕僚登陸、立檢閱澳門駐屯軍、拜會總督府、光滑之街道、映現純白之海軍服、情景極爲殿肅、又是役日海軍軍樂隊、在市內之大廣場、開演奏會、對于聚聆勇壯佳調樂隊之民衆、與以多大銘感、

國府明令

國民政府令、六月十七日、廿六年七月廿二日修正公布之軍用技術人員任用暫行條例、着自三十年七月一日起施行、此令、主席、汪兆銘、(立法院院長陳公博代)、兼行政院院長汪兆銘、(內政部部長陳群代)、軍政部部長鮑文越、兼代海軍部部長任援道、

國民政府令、六月十七日、茲修正中央衛生委員會組織條例公布之、此令、主席、汪兆銘、兼行政院院長汪兆銘、(內政部部長陳群代)、內政部部長陳群、

國府行政院舉行
第六十四次會議

(中央社南京十七日電)行政院第六十四次會議錄、日期、中華民國三十年六月十七日、出席、陳羣、鮑文越、任援道、趙正平、李聖五、梅思平、趙毓松、傅式說、羅君強、楊壽楣、列席、外交部次長湯良禮、財政部次長陳之碩、社會部次長彭年、宣傳部次長胡蘭成、主席代行院務陳部長羣、秘書長陳春圃、甲、報告事項、(一)宣讀第六十三次會議紀錄、(二)院長報告、秘書處案呈、關於內政部擬裁撤上海市復興局、并請發給該局員役遣散費一個月一案、經函商財政部議復、擬在六月份總預備費項下撥付、而由內政財政兩部遵照辦理、乙、討論事項、(一)院長交議、據社會部丁部長呈送、指定人民團體指導方案草案、經交本院參事廳審查、簽呈意見、提請公決案、決議、照審查意見通過、并呈送中央政治委員會備案、(二)教育部趙部長呈、爲遵令修正本部社會教育設施委員會組織規程、請公決案、決議、通過、并咨送立法院備案、(三)工商部梅部長呈、爲浙江省政府呈送該省蠶絲運銷管理局浙間區分所徵存欵項、逐月分半撥充建設事業費用、請核議案、決議、通過、(四)宣傳部林部長呈、爲遵令重編東亞新聞記者大會預算書及補助費預算書、請核議案、決議、通過、經費在預備費項下撥付、並呈報中央政治委員會備案、丙、任免事項、(一)院長提、擬任命湖北省政府主席何佩容、兼任湖北省保安司令案、決議、通過、(二)准軍事委員會函、軍事參議院少將參謀范邦𤋮、已另有任用、擬予免職案、決議、通過、(三)院長提准軍事委員會函、據政治訓練部呈、該部中校督員事南屏、另有任用、擬予免職案、決議、通過、(四)院長提准軍事委員會函、據參謀本部呈、該部同少校秘書李寅、另有任用、同少校速記員周鼎芬呈請辭職、擬請各免本職案、決議、通過、(五)院長提、准軍事委員會函、本會少校科員鄭乾升、鄧維柄、均呈請辭職、擬予各免本職、決議、通過、(六)院長提、准軍事委員會函、據航空署呈、該署科員楊公衛、久假不歸、擬請免職案、決議、通過、(七)院長提、准軍事委員會函、據軍事訓練部呈、該部砲兵監少將兵監列宏達、另候任用、擬請免職案、決議、通過、(八)院長提、據全國經濟委員會汪兼委員長呈、擬請任命朱知方爲本會簡任專員、並擬請呈荐郭謙之爲本會秘書案、決議、通過、(九)外交部徐部長提、本部參事嚴式超、郭敏復、歐洲司司長陳海超、亞洲司司長黃丕饒、秘書張閎文、錢志清、兪則民、科長王潤民、李樹屏、均另有任用、擬請各免本職、並擬請任命陳超海爲本部參事、西不保爲通商司司長、王荐蔡朝蕭爲秘書案、決議、通過、(十)司法行政部李部長提、嘉興地方法院推事鄭明允、另有任用、嘉興地方法院檢察官金珏屏、職不及格、擬請各免本職、擬請呈荐郭懷瑛、吳越、陳敬釋、王任吳熙爲江蘇高等法院第三分院推事、孫金聲、余景新爲該院檢察官、唐兵樂爲該院書記官長、張維東、紀如璋、余健、廖垣、王鑾聲、張守先、汪汝松、馬經權、沈佑啟、鄒明允爲江蘇上海第二特區地方法院推事、曹翼廷爲該院檢察官案、決議通過、(十二)鐵道部傅部長提、本部荐任專員洪䕫群、沈祐乾、呈請辭職、并擬請呈荐謝承政爲本部科員案、決議、通過、(十三)廣東省政府陳主席呈、本府民政廳視察員雷宏張、呈請辭職、均另有任用、擬請呈荐孫繩武爲民政廳視察員、鄒放鐵林粹維爲財政廳視察員案、決議、通過、

離德返國

日訪德軍事考察團

(中央社南京十七日電)柏林十七日、日軍事考察團、山下中將一行、今日下午六時半離此、經由莫斯科返國、

日興亞院會議
協議重要問題

(中央社東京十七日電)日政府十七日正十、在首相官邸、召開興亞院會議、出席者有總裁近衛首相、副總裁松岡外相、河田藏相、東條陸相、及川海相、及興亞院總務長官代理等、就當前重要問題、進行協議、

渝府試探民衆意向
舉行投寄書翰測驗
結果希望和平者佔百分之九十九
××××千餘封覆函中只有七封贊成抗戰××××

(香港十七日電)渝府近向未占領各地區之官吏、商人、學生、軍隊等投寄書翰、作抗戰與和平二項之試探、共投寄一五七九封、業已獲到一〇〇五封之覆信、其中異議抗戰、希望和平之和平論者、占覆信白分之九九、九八九封、仍未悟徹底抗戰之迷夢者、不過七封而已、而現出有異議之數字、計寄與該信之地方、重慶有二四一(覆信一四一)、湖南省二六十(覆信一六六)、四川省一二二(覆信八六)、湖南省二九六、江西省一二五(覆信八〇)、湖北省有四五九、(覆信一二三)、河南省三六四(覆信二二三)、其中希望和平論者、計有重慶一四三、湖北省二九三、湖南省七八、四川省八六、河南省八六、江西二、河南省一、二等、而仍唱抗戰論者、則係重慶一、湖北二、江西二、河南省一、

本報代招排版工人　茲有廣州某印刷公司欲聘請熟識排版工人數名、聘者請將現在住址及現在何處工作、待遇之希望、及錄用後能否到舖保及二寸半身相片交本報代轉、如認爲合格、即直接函約面商、如不合格、則將各件退回

買業聲明　本會經中間人陳源和堂、買受凌兆周共六口坐落佛山方便醫院附近土名登雲橋二步涌共地一十六畝、內有土名屋水塘大小物在內鐵定五月念八日立契、如有轇轕等項、請即向該業主理妥、逾期則自誤也　陳貢慶會啟

按揭聲明　本堂憑中按受福留堂坐落本市東華里十三號之一上蓋連地、按屋全間經已立帖收定擇於五月廿九日交易、倘此屋有重典重按轇轕未清等情請早日與福留堂理妥、一經交易後概與本堂無涉除標貼外特登報聲明此佈　永昌堂披露

(厚福還舖施棺廣告)　小號在中山路開設多年屢蒙顧客稱許因政府收用舖地暫寓文昌沙福興街……聲報告順施棺……具……費查賣未殆方能到領

承頂旅店聲明　本堂頂受佛山富文牌十五號迎賓旅店所有全部裝修傢私間格舖底招牌等項經由該店股東代表及司理人譚煜雄立帖收定准於卅年六月二十五日交易加記……如有與該號一切轇轕及債項相保……一經交易與本堂無涉特此登報聲明　承頂人合……譚煜雄同啟

聲明　本堂憑中買受同……深源照知……月廿四日交易……經交易與本堂無涉特此聲明

買屋　本堂憑中買受南四姑吉屋全間坐落山市文會里左……明國廿年……洋……未清請速向賣主理妥一經交易……無涉

聲明　啟者本堂有舖三間坐……六月九日各會友議決將該舖……買現定六月廿日將該舖三間……明投以價高者得……契約交易方生效力特此聲明

買舖　本堂當衆明投買受鳳善善堂舖一間坐落本市文昌沙老隆三巷門牌十六號(現租與成泉號)上蓋連地四圍墻壁磚瓦木石俱全訂期本月廿六日交易如有華洋轇轕按揭借會等項未清請即向賣主理明一經交易概與本堂無涉　……安堂啟

買舖　……　**典業**　……　**買屋**　……　**遺失**　……　**買屋**　……　**受業注意**　……　**遺失聲明**　……　**賣舖**　……　**按屋**　……　[illegible]

靈芝藥房
靈芝濟衆水
治霍亂　止疴嘔　救急症　愈萬病
總行廣州太平南　各處均有代售

許修五　始創割包皮
專門醫鄧蕙華(主理婦女閉經一切暗病久不受孕)
花柳白濁
手術安全妥當　絕無危險痛苦　行動工作如常
用正特效名藥　限日包理全愈
統理　腎虧陽萎　神經衰弱　皮膚血毒　遺精早洩　一切暗疾　瘡癬疥癩
(醫務所)太平南路三十三號弍樓
診症時間　上午九時至下午五時　星期照常

天壽牛黃散
[illegible]

汪主席抵東京後 昨正式拜會日皇
日皇陛下於豐明殿設宴招待
拜會禮畢 主席歸霞關離宮

（東京十八日電）日本天皇　皇后兩陛下、十八日於宮中鳳凰之間、會見善鄰盟邦元首、中華民國國民政府主席　汪精衛氏、兩陛下正午更於豐明殿設盛宴招待、此朝離宮之前、儀仗衛兵一個中隊、及軍樂隊堵列　汪主席拍紀念照片後、偕同接伴白根首席及周行政院副院長、徐外交部長、林宣傳部長、青木一男氏、影佐顧問、周外交部常務次長、陳行政院參事廳長等各隨員、並接伴員、共同乘宮內省差遣之自動車、午前十一時三十三分、於高奏中華民國國歌聲中、從離宮出發、同十一時四十分、由二重橋正門參入、　天皇陛下衣御軍裝、親自出迎與盟邦元首　汪主席作初次之御會見、懇切握手之中、由松平式部長官先導、向鳳凰之間而行、　皇后陛下、懇切歡迎、次室有松平宮相、百武侍從長、蓮沼武官長、廣幡大夫、保科女官長、招待周副院　長以下隨員等　汪主席對於日皇素之好意、恐惶容禮申上、兩陛下使岩村御用之通譯、致歡迎之御致詞、　汪主席介紹各隨員褚大使等謁見、　日皇陛下亦介紹秩父宮妃、高松宮妃、三笠宮、久邇宮各殿下於首相以下重臣等與　汪主席會見後、　天皇陛下正午出御豐明殿正面之玉座、　皇后陛下坐御前之御座、　汪主席居　皇后陛下之御右、各皇族方御陪席、周副院長以下隨員七名、褚大使、近衛首相、原樞府議長、松平宮相、木戶內府、松岡外相、東條陸相、及川海相、本多大使、河田興亞院副總裁、百武侍從長、蓮沼武官長其他側近等陪召賜午餐之御饗宴、互相歡談和結、　天皇陛下賜贈　汪主席以御贈品、　汪主席感激拜受、言上厚禮之禮、旋復乘車、　天皇陛下之御見近　汪主席恐惶感激、至午後一時二十分出宮城門、向霞關離宮歸還、

（中央社東京十七日電）　主席今夜在霞關離宮留宿一宵後明日（十八日）將拜會　日皇暨皇后兩陛下、答謝還都以來日皇室之厚誼、及日本國民之援助、　日皇暨后將於正午在豐明殿設宴為主席洗塵、據宮內省之發表、明日上午十一時四十分、　日皇室將派儀仗兵軍樂隊至霞關離宮、由白根首席接伴員陪伴主席、乘宮內省汽車由二重橋正門進宮　天皇將親至階上出迎、其次御與　日后同在鳳凰間正式會見、　主席然後至豐明殿召各皇族近衛首相暨各重臣參加款待　主席之御宴、宴畢、在牡丹間款談、至下午一時二十分、　主席辭歸、維時　天皇將派三笠宮親王至霞關離宮答拜、

（東京十七日電）以　汪主席入京之十七日為期、東京與上海間照片電送業務、亦同時開始、在東京上海間之照片電送、自去春開始以來、每日午後九時卅分舉行一次、由十七日起、則定每日由午後三時起至八時止舉行、因此　汪主席之照片、亦便可立即電送上海、新鮮的新聞照片、遂得迅速行於各新聞云、

（中央社南京十七日電）東京十七日電、主席抵大使館後、要人接踵來訪、酬酢甚為忙碌、旅華僑聯合會會員二百餘名、列隊到大使館向　主席致敬、上午十一時、請假返國中之本多大使、悄然蒞止、　主席即延入二樓會客室款談、在二樓別室、共同用膳、仍繼續款談

晉南渝軍慘敗後 渝府分裂深刻化
中共方面對渝趁火打劫
滇桂軍隊拒絕調離地盤 和平空氣已瀰漫各戰區

（南京十七日電）以今次晉南作戰為楔機、已完全暴露國共兩軍統一戰線之崩潰、且渝軍於此役慘敗之事實、已逐日使各方面蒙受深刻的軍事、政治等影響、即是渝軍於中條山脈既喪失其大之兵力、且日方由黃河北岸加重對西方洛陽之壓力、已逐而搖動渝軍包剿陝甘寧邊區共軍之軍事態勢、[illegible]知渝方此項弱點、共方益肆無忌憚增強自己之兵力、及擴大地盤、查中共中央部、乘渝軍晉南戰敗之危機、竟悍然任賀龍為晉省主席、驅逐孝義之閻錫山部、公然在該地掛起省政府之招牌、渝軍委會及行政院、對延安共方此傍若無人之措置、都已再三嚴令取消該省政府、惟中共則頑強置之不理、此時且於綏、晉、冀、陝各省、頻有發生共軍對渝軍挑戰之行動、均如渝方屢次之發表、渝府對中共之違反軍令、雖然屢次聲明不惜採取斷然之措置、但裏面則以宋美齡、周恩來、鄧穎超為對手、暗中成立總避國共兩軍武力衝突之暫時妥協關係、所謂斷然措置、遂告為之擱淺、蔣介石亦以晉南作戰為楔機、忽轉換渝方之方針、因看破周恩來之陰險遠、及與朱毛表裏為奸之事實、於震怒之餘、聞已先後二次召見周恩來於渝府之軍委會內、嚴厲詰難延安共方播弄欺瞞中央、甚至乘虛搶佔地盤、及擅自任命地方軍政長官等不法行為云、自新四軍事件以來、事實上已陷決裂狀態之國共關係、再於此次之晉南作戰、其統一戰線全面的破綻、與互相敵對行動、亦告擴大其深刻化、從具體的事實、所謂已表現進入新階段者、各方見解、均各一致、以上不過為國共關係、對晉南作戰之概說而已、又對此作戰固不僅共軍不協力、即山西軍亦始終採取傍觀的態度、毫不顧渝府代再三督促及渝軍委員之表徐永昌之勸誘、閻錫山等晉軍將領、并不從西方採取積極的行動以牽制包圍中條山脈之日軍、致本釀成各方之物議、楊愛源、杜沂春等市長、均被軍法執行總監部、以通敵嫌疑罪狀者辯、因此次大戰敗之結果、一般非嫡系將領之態度、愈為增強、其發生轉為妥協者、自無可疑、在姑舉其顯著之事例、即是渝軍委會、會令滇軍四師、調赴隴海沿線、但遭滇省主席龍雲拒絕、又渝軍委員經命新就桂主任李濟深、率調止桂軍夏威部隊之增援湖南等、滇省之解說、則謂雲南須由滇軍防衛、無他顧之必要、而桂省之意、當亦不外為保存實力主義、以桂派努力作背景、第三集團左翼分子、李濟深之庇護、在重慶政界、亦屢惹起問題、龍雲與第三集團右翼之特殊關係、劉亦成為公開之秘密、又更可值得注目者、即是關第二、第四、第五、第七各戰區之高級軍官軍師旅團長、傾向和平者極多、及脫離渝系者、重慶當局、頗對於軍隊內、發生此戰敗和平氣運、歷來會加以極度警戒、配置以三民主義青年團為基幹之監視團於戰區、專事努力彈壓、但最近之和平氣運澎湃、已頗達廣汎範圍、其主要之動機、係渝軍於晉南作戰之敗戰與渝軍委會、對袖手傍觀之共軍、並不能作何項措置、故對此不決之態度、認抗戰之前途、業已失却希望云

德政府實行沒收美國資金

（柏林十七日電）德政府為報復美國凍結德國在美資金、十七日已完畢全部沒收在德美人資金需要之手續、且於[illegible]分、亦以決定即日發生効力、

德抗議撤退在美領事館

（柏林十七日電）德國政府、對美國之要求撤閉在美之德國領事館、十七日發表、業已提出強硬抗議、

法軍分三路反攻叙利亞英軍

（中央社南京十七日電）維希十七日電、法軍當局十七日發表、已開始反攻叙利亞之各重要戰線、據確息、自大馬色開始向遭之法軍部隊、開始向三方面進攻、第一二再進攻路線、為沿大馬色與莫法特巴勒斯坦連結之線、進攻美爾塞姆克特拉之前方、第三進攻部隊則由齊賀爾姆特魯斯向以前佔領之叙利亞伊拉克國境馬爾地方進發

婦女通經之聖葯
潘芳芬通經水確神效
潘芳芬女大醫師、名震中外、婦科聖藥、監製通經水行世、凡患閉經婦女、用之經期立通、百發百中、萬試萬靈、真通經聖藥也、總售處廣州豐寧路四十五號潘芳芬女醫院、佛山（民生）及各藥房均有代售云

傳德軍集結挪威西海岸

（紐約十七日電）據美聯社倫敦電稱、此間接獲傳之消息、入挪威德國有已集結多數之兵力於挪威西海岸之情報、因此近日來、裝載兵士及器材之許多軍用列車、通過奧斯陸而赴西海岸、在斯加格臘克、亦有運送船團、不絕活行云、

辛亥革命旅京同志會 擬改為辛亥革命同志會
籌備會議決呈請社運會核准

（中央社南京十七日電）辛亥革命旅京同志會、于日前開籌備會議、出席顧忠琛、徐蘇中、王漢良、魏正平、江政卿等、主席王漢良、報告組織經過、暨蒙　主席捐助千元、已暫存中儲銀行、由顧同志報告保管情形、甲、討論籌費問題、擬用捐簿分函籌募、議決、通過、乙、關於保管經費人選、當公推顧同志担任、丙、會址問題、函請京市請撥公屋或空地、末由江同志提議、請辛亥同志多在全國省市、著會名稱限於旅京、範圍太狹、故提議改為辛亥革命同志會、擴大為全國性組織、公決通過、一面呈請社運會核准、

革命先烈紀念日 懸旗紀念不用下半旗
除國喪外不能輕用下半旗

查國定紀念日表、三月廿九日及九月一日、對於懸旗、未有規定、以致三月廿九日各機關懸旗紛紛不一、省政府奉層峯轉令所屬、查全國一律下半旗停止娛樂宴會誌哀、乃係國喪儀式、除總理逝世紀念日外、非有特別規定、不宜輕用、凡此先烈紀念、宜仿雲南起義紀念之例、補充規定為一律懸旗紀念、以每一革命起義、必有犧牲先烈、若概規定為全國一律下半旗停止娛樂宴會誌哀、則變為國喪、非紀念先烈之意矣云云、（明）

荷印交涉無結果 日代表定期撤退

（巴達維亞十七日電）芳澤使節、十七日午後會見荷印總督赤爾達、但結果交涉不順調、故芳澤使節一行、已決定廿九日乘日昌丸撤退、

（巴達維亞十七日電）十七日午後、芳澤使節已接到政府之再回訓、因鑑於日荷會商之現狀、立向荷印總督赤爾達申請會見、結果　雙方遂於十七日午後五時起、在總督官邸會談、衆認依此會談之結果如何、便可決定日荷會談最後之歸趨、故會談推移、極值注目、

市公私立各小學 一律附設民衆學校
該項經費概由社會局撥給

廣州市立之小學校、多有附設民衆學校、收容失學之兒童、社會局以民衆學校之設、極應普及、市立小學未設立者已令飭趕期成立、並令飭私立小學、遵章設立、所有民衆學校之經費、概由該局撥給、以符實施民衆教育之方針云、（明）

日駐英大使重光飛抵里斯本
將召集各駐歐外交官協議

（里斯本十六日電）日本駐英重光大使、十七日午後、乘機飛抵里斯本、擬視察西班牙約一週後、方乘克立柏爾美國飛機返英、同時並乘此機會、集合歐洲駐法大使、須磨駐西班牙、千葉駐葡萄牙、三谷駐瑞士三公使、及駐意大使館參事官、駐德大使館參事官等、各在歐大公使參事官於里斯本、以便報告最近之情報、舉行協議云、

國貨針嘜暢銷市面
烟王回粵農夫之喜

烟葉自專賣以來生切烟店全行大[illegible]千丈所有男女工人與老班等[illegible]在陳之嘆今蒙政府明察秋毫[illegible]銷以與商業是以生切全行得以[illegible]招以復活衣食有着閒農夫烟王[illegible]務求抵禦舶來挽回國家利權所持主義[illegible]食家益販家故近日該烟門如市人入[illegible]都話有農夫烟王就唔食烟仔咯於[illegible]仁也如水之就下沛然誰能禦之[illegible]

南海縣府電令各區 加緊催征地稅

南海縣政府現奉廣東財政廳電字第一零七號灰日快郵代電開略以查核各縣列報三月份臨時地稅、收數太少、以東順兩縣尤甚、足見征收殊不認真、除分電督征外、合亟嚴電飭遵、仰即[illegible]、加緊督征收[illegible]、以示[illegible]、該縣尤須切實振刷精神、督飭所屬嚴厲催征、以觀考成、毋違、等語、縣府奉令仍將遵辦情形先行具報察核、當查各區鄉廿八廿九兩年臨時地稅、迭經分電所屬加緊催征各在案、茲奉電飭因、除分電并將遵辦情形先行具報外、昨并電飭所屬各區征收分處務須振刷精神、督飭員司、認真催征源源報解、以顧考成云、

北阿戰線德意軍反攻 破壞英裝甲車多輛
空軍協力作戰擊落英機十一架

（羅馬十七日電）意軍司令部發表稱、一、意空軍十六日起、曾空襲馬爾太島之海軍基地拉巴列他港、一、於北阿索姆地區、十六日繼有激戰、德意機械化部隊、曾反攻英軍、已予以多大之損害、破壞英裝甲車數量、達六十輛以上、當上項戰鬥時、德意空軍、亦協力地上部隊、予英機械化部隊以多大之損害、又於空戰時、擊墜英機十一架、

小評　森林墾殖

森林對社會有很大的利益。牠不只可以調節溫度。防止水災。而且木材的生產。對於農村經濟是很有影響的。在今天謀增進農村生產聲中。森林的墾殖。自是刻不容緩。總理對於造林提倡很力。就是這一個的原因。日前報載省建設廳農林處。擬舉辦森林墾殖。推進林木的種植。並擬先在增城。博羅等縣實施第一步計劃。這對於增進農村生產有很大的幫助。我們希望農林處森林墾殖的計劃。在短期內。付諸實現。

國醫 陳炳南
白濁

花柳白濁四天即愈 負責斷根保無復發
著名 濁帶丸 立消杜果散
專賣藥局：廣州沙基涌中路六十五號 暫無代售

名醫師 袁國華 專醫腦病遺精
頭痛頭暈 氣喘失眠 苦悶疲倦 腎虧腰刺 早洩陽萎 善忘眼花 羊吊 徹底治療 應而奮效
診所廣州太平南路五壹號

冰麝黑鬼油
此油由印度黑鬼血配製…每瓶二角（各處均有代售）

王道治咳
陳一鳴止咳丸
痰化無形 藥珍効速 不盜虛聲
總行廣州市梯雲東路九十六號

養陰保肺
咳靈仙露
除虛內傷 肺癆久咳

似曾相識
楊治平

上海科強葯廠
萬花晶運到
滅毒殺菌 消腫止痛 皮膚痕癢 立刻掃除
廣州市狀元坊濟良油藥行總批發
（各處藥房均有代售）佛山永利藥房代理

原日光雅里牙醫
廖善之老館
現寓下九路五十號二樓

廣州市惠愛中路四號
大同酒家

廣州清潔運動開始後 各區段掃除完竣

今日宣告結束成績優良者獎勵 經過此次掃除疫症已少有發現

省會警察局此次會同衛生局舉辦全市清潔運動大掃除、自分區舉行後、經半月有奇之時間、計已清潔完竣區域、有太平、靖海、惠福、漢民、德宣、東堤、大東、小北、陳塘、長壽、黃沙、西山、逢源、西禪、南岸、海幢、崇聖、前鑑、芳村等、現尚餘石涌、海珠兩區、準今(十九)日海珠分局舉行後、全部大掃除工作、即告完滿結束、查昨(十八)日石涌分局舉行大掃除、仍按照原定辦法實施、各舖戶及店戶均一致奉行、掃除成績亦佳、又查該局郭局長、俟海珠分局舉行掃除完畢、即將各分局此次實施清潔成績、加以考核、優良者分別予以獎勵、又此次全市屋宇大掃除後、復經過種種消毒 市內霍亂症、已少有發現云、(牛)

和建杯冠軍球員 將北上攷察體育

各員俟攷試畢或於七月初成行

廣東省政府前次省務會議、經議決派和平建國杯冠軍籃球隊、北上考察體育、查是和建杯籃球冠軍隊之球員、適在考試時間、尚未準備北上、仍俟考試完竣、或於七月上旬乘輪北上、期間一個月、到達各地、則與該地籃球隊作友誼比賽、預料該隊北上、當獲得錦標歸云、(明)

警察分局總檢閱第三日 昨檢閱德宣分局

昨(十八)日、爲省會警察局總檢閱各分局第三日、是日上午受檢分局、爲德宣分局、查是日上午九時許、郭局長偕同第一科長陳廷周、保安警察大隊長陳中武、編練股主任顏正及督察員等多人、乘車前往、抵達該分局後、即按照行事表依次序分別檢閱、檢閱完畢、後由郭局長加以講評、認爲成績亦佳、至十時許乘車返局云、(生)

警察局法規編審會 昨開第四次會議

通過取締導遊社規則

省會警察局警察法規編審委員會、昨開第四次委員會議、出席者、梁展帆、陳錫予、黎應墀、鄭重甄堅、顏正、潘仲吉、主席梁展帆、紀錄黎應墀 (甲)報告事項 一、書記長宣讀上次會議錄、(乙)討論事項、一、關於取締導遊社及導遊社規則、由業務陳委員錫予等審查完竣、簽具意見分別修正送復前來、是否可行、請公決案、議決、照審查意見修正通過、二、三、四、五條(畧)(生)

佛教演講隊 昨宣傳情形

國際佛教協會華南支部演講隊、昨十七日派出第一隊往惠福西路五仙觀、由呂[illegible]講色即是空、梁玉蓉講佛教佛學佛法之界說、第二隊往小新街珠珀會館、由會德鍾講佛法中之無常論、黃慕賢講佛法中之無我論、張以歟講佛法中之無我所、是日雖天降大雨、聽衆仍擠擁異常、各演講員發揮佛理異常透徹云、

遺下代運貨物 限期到縣商會具領

●●●●廣祥運輸公司倒閉

佛山興祿路廣祥運輸公司、突於前個倒閉、司理逃匿、遺下貨客所運貨物多宗、無人保管、經佛山警察所呈報縣府核辦、縣府經呈後、即訓令縣商會整委會、飭會同警察所將存貨點明、移交該會保管、招原貨主覓保具領、查該會昨經派員會同警察前赴該公司將所存客貨點明全數遷回保管、並在該公司門首佈告限各貨主於一個月內覓具殷實店保、連同提貨單報會具領云、

省商聯會籌備會 催各縣商會從速加入

省商聯會、現以籌備會成立已久、而各縣商會報名參加入會爲會員者、祇有南海中山汕頭數商會、其餘從化花縣等縣商會、現仍未曾報名加入、實屬有碍籌備工作進行、昨特再函知各縣商會、迅速報名參加、以便早日成立省聯會、共同發展商運云、(復)

許仁補腎丸有補 空前名貴之補腎藥王

許仁補腎丸、係著名腎病專家許仁大醫師監製、最新內分泌學丸劑、根本治腎病之特效聖藥、空前名貴、奏效如神、專醫男子腎虧陽萎、遺精早洩、九種無能、發育不全、性器短小、神經衰弱、腦虧血虧等、一經服用立即痊愈、真補腎藥王也、各處藥房均有代售

省教育廳通令各縣 設鄉村平民識字班

省教育廳、昨訓令各縣屬、略以各縣凡貧瘠鄉村、因經濟困難、不能設立鄉立小學者、須從速設立識字班、以救濟失學兒童、規定每班月支經常費國幣二十元、令仰該縣即便遵照、切實辦理、仍將遵辦情形具報察核、又查辦平民識字班辦法大要定每鄉至少設識字班一班、每班學生名額五十人、以鄉內適中祠堂爲班址、設主任一人、由鄉長兼任、設教員一人、每日上課二小時、科目爲識文珠算、信札、體育、精神訓話、椅桌由鄉公所或附近學校借用云(香)

汾江河面 再度潦漲

汾江河面、日前曾一度潦漲、惟不數日、因天氣放晴、同時西北兩江水勢轉緩、故潦水遂告乾退、一般人亦料今年或不致有潦患、詎日來因天雨關係、以致河面潦水、又再告增漲、以上游水勢推測、尚繼續下雨、則潦水恐有再漲之虞、又南海警察局、現以潦漲時期、爲維護市民生命安存計、昨特發出佈告、嚴禁市民在正埠文昌沙二帝廟新涌口、山橋腳等處河面游泳、以重公安云、(復)

小童游泳 被溺斃

父母痛子死 珠淚洒江干

昨十七日下午二時、西南驛西關頭、有小童十餘名、在該處河邊游泳洗浴、載浮載沉、正在作水嬉之際、突有顧姓小童(十二歲)偶因把持不定、被海水捲至海心、該處河面、近因潦水暴爲增漲、故河流異常湍急、轉瞬間、顧童即沉入海底、岸上各人覩狀、即大呼救命、喝令蛋家婦急行掉艇赴救、惟未及數分鐘、顧童即失所在、四處打撈、均無蹤影、其父母聞報、立即奔往河邊察視、目覩一片汪洋、其屍身已不知漂流何處、不禁號啕大哭、經旁人極力勸解、始抆淚回家云、

南海二次教展會 連日籌備工作忙

昨柬請各校員生屆時蒞會參觀

南海教育當局、爲集中全縣教育成績作品、俾資觀摩起見、特定期舉行全縣第二次教育成績展覽會、嗣以籌期過迫、籌備不及、改期由本月廿八日起、一連五天、假座佛山祖廟靈應祠第一初級小學內舉行、各情業見前報、現日期屆臨、連日籌備工作愈見煩忙、各校參加展覽作品、亦多已呈報到會、由會派員專責處理、其中各種成績、琳瑯滿目、美不勝收、預算此次教育成績展覽、必得美滿結果、同時當局爲使社會人士、對此會有所認識計、昨並發出請柬、請各校員生各界民衆、屆時蒞會參觀指導云、

懸樑畢命

●●●●普君墟賣菜婦

男子李新、向在佛山普君墟古石龍街公與押門前擺賣生菓蔬菜、妻梁氏、人頗賢淑、經生有兒女多人、平居與李共同操作 頗爲李一臂之助、詎昨十八日上午十時許、梁氏不知如何感觸、遽萌死念、潛往家中懸樑自縊、時李及兒女均在檔買賣、未有注意、迨後其女回家取物、始行發覺、乃呼李回家施救、奈爲時已久、返魂無術、祇得備棺殮葬、

桂桐油粵茶葉 無法外運

(韶關通訊)據渝財部之貿易委員會管理會駐粵辦事處發言人稱、桂省桐油、粵省茶葉、已由該府指定對美借款購械之抵押品、是項出產品、固爲美國亟于需求、但在一般經手辦事人員、從中亦佔潤不少、蓋兩項出口、可謂公私交受其益也者、怎知守土者顢頇無能、坐令沿海各出口地、均爲日軍所封鎖、爭令積存的偌大出口貨品、無法輸出、眼見奇貨、脫售無由、儼如身入寶山、空手而回、前者當某路未被封鎖時、祇計桐油一項、不十日已出口千担、茶葉一門、政府爲壟斷起見、亦久已特派專員、長川駐守鶴山、羅定、鬱南各縣、坐候收成由官給予低價格吸收、在政府所獲甚大、而在經手購辦的外快、亦大有可觀、今竟爲抗派直接貽悞、良爲可惜云、

全省學生聯盟 各校成立分部

爲推進東亞聯盟工作起見、已由全省中上學校學生、組織廣東學生聯盟、經選定各部幹事、至成立典禮之期、月內可舉行、因現各中上學校、決設立分部、俟分部設立後、當可定期成立、查各校分部、由昨日起、已分別推定總幹事、及各組幹事、在本月二十日前、各分部可先後成立完竣云、(香)

省建設廳徵集 稻棉等農作品

通函各縣市政府限期選送

省建設廳農林處、爲改善農作起見、昨特通函各縣市、徵集稻棉及其他農作物品、以便研究、改良種植、增加生產、並限各縣市政府、須於文到十日內、迅速搜集此項稻棉等作品、以便彙集、查各縣府接函後、經分飭各區鄉長選送、以便辦理云、(香)

西南警備隊嚴限 河面小艇須航行小旗

杜絕歹徒潛匿 鞏固河面治安

西南警備隊、現爲維保河面治安、杜絕一切歹徒潛匿乘機刦掠起見、特規定西南河面小艇航行旗幟式樣 頒給各鄉公所、佈告船民週知 凡在西南附近河面航行小艇、必須向該管鄉鎮公所具領該項小旗、懸掛艇頭、以資識別、現特限至六月二十日止、如無航行小旗之船艇、立予開槍射擊、目下各船艇已紛紛備價請領云、

警察局昨舉行 第二十一次週會

郭局長勉勵員警「六到主義」

省會警察局職員昨(十八)日晨八時、舉行第廿一次週會、各分局長、及保安警察隊官長、消防隊長員等、均蒞局參加、由郭局長領導行禮畢、隨致訓詞、提出警察人員要實行「六到主義」、一、心到、二、足到、三、眼到、四、口到、五、手到、六、耳到、詳爲分別闡述、詞畢、高呼口號而散、(生)

民生大藥房營業暢旺

佛山昇平路民生大藥房、字號老、貨式正、遠近知名、近以許仁補腎丸、乃補腎大藥王、潘芳芬生育丸、乃婦科聖藥、種子金丹、潘芳芬通經水、乃通經聖藥 包通閉經 各藥均係著名大醫師監製、靈效非常、最爲暢銷、故特大量貯備、以應顧客之需、連日民生大藥房門前、顧客如雲、各件、應接不暇、營業非常暢旺云云、

省黨部書記長蕭漢宗 昨蒞政訓所演講

題爲地方行政與行政人員

廣東省黨部書記長蕭漢宗、昨十八日星期三、應本省地方行政人員訓練所敦請、於上午十時許蒞所演講、題爲地方行政與行政人員、闡述異常盡致、歷一小時、始演講完畢云、(復)

三水縣政府定期昨召開 各區鄉鎮長會議

朱縣長蒞席發表施政方針

三水縣新任朱縣長、自接事後、對於內部人事及工作方面、業予分別調整、惟對於各區鄉鎮地方情形若何、最近行政設施狀況奚若、亟應詳細明瞭、以便整理、昨特通令所屬各區鄉鎮長、定期本月十八日上午十時、在該府禮堂召集全縣區鄉鎮長、開第一次聯席會議、討論興革事宜、屆時並由朱縣長親蒞出席、發表今後縣政措施方針云

唐人瀉丸 清臟掃積 刮除百毒 各處藥房均有代售

星嘜退燒散 (止痛 退熱 快如閃電) 各處藥房有售 粵港滬南方大藥廠監製

有潘高壽咳嗽何愁

黃頌昌百草清寧茶 主治四時百病 確有驚人之妙驗 老舖・陳村舊墟堤頭街 批發・佛山舍人大街五十號

醫師 任譽魂 新法速愈 花柳白濁 女界專科 黎明 專醫生疳疔芒菓骨痛血毒疥癬、皮膚大瘡、婦人暗疾、白帶閉經、麻瘋 收費一元(醫所)(診所) 立決憂疑 不論新久 一德西路四四四號二樓(分所) 太平南路八十八號二樓

法國醫學專科花柳 何棣華 迅速根治 花柳白濁 (減毒根)(減濁根)特效治療一切男女花柳白濁梅毒疳疔橫痃芒菓骨痛 皮膚血毒癬疹 ... 診驗免費 針射二元至五元 根治廿元至卅元 醫所 廣州太平南新亞隔鄰 電話一二九六〇

止咳化痰?快如閃電? 痰多咳嗽! 梓檬露 人稱道 稱道化痰好 只有此一樽 救得內傷佬

梓檬露 Po Chai Drugs 中國普濟老藥行出品 各大藥房均有代售

高熱立下 ・退熱速・止痛快・銷路廣・牌子老・

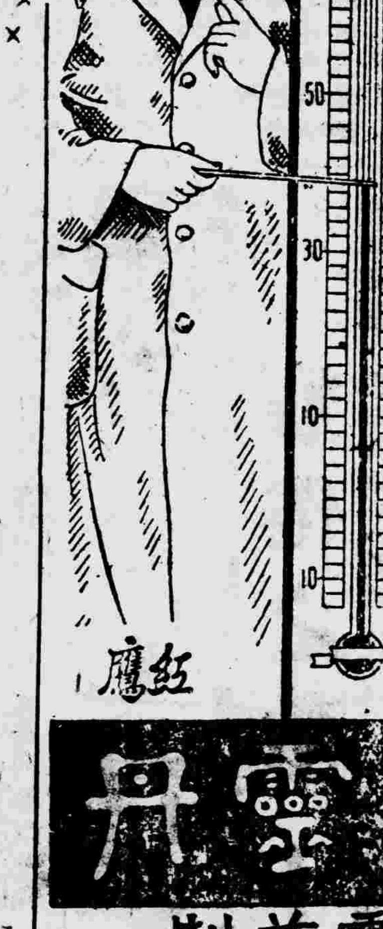

紅鷹 十靈丹 靈芝葯房製品 各處葯房均有代售

雪止膏 贈醫皮膚疥癩宣言 皮膚霉菌傳染最易偶患及此小則碍於觀瞻大則害及健康播會若不及早撲滅一經不特影響個人健康對於社會衛生障礙敝廠有見及此特將精心研究而成之皮膚特效聖藥雪止膏連日派員在佛山市各繁盛地區贈送爲皮膚病之第一特效良藥現爲社會服務起見定於日間再派員往石灣九江等地贈送試驗恐界仕女未及週知用特登報通告各界諸君倘有患頑惡皮膚乾濕疥癩爛頭瘡以及損傷手足等症而未經試用者請到贈送處試送止痛效驗神速保証痊愈日止血之雪止膏氣味芳香色澤艷麗不污衣服不碍雅觀如有患皮膚疥癩者請予不信請嘗試之 總經理 佛山汾寧路永安藥房 港粵碧臣大藥廠監製 各處藥房均有代售

重金聘請(派報紙)男職員啓事 敝社向業派報、用多聘男職員以司(派報紙)之職、向敝社定閱報紙之閱戶、非常迅速、有如閃電、確不愧爲派報紙專家、惟有來各男職員服現已上藥暢銷之補腎藥王許仁補腎丸、至特强壯、細查其原因、係各男職員[illegible]、謀其他優秀職業、不(派報紙)、致敝社有報無人派、特登報聘請、到敝社應徵、敝社不吝厚酬、惟以不服許仁補腎丸爲條例、因服許仁補腎丸、即不適合(派報紙)也、五羊報社啓

清平大舞台 周豐年男女班 即演 廿五日演 妲己進宮頭本 廿五夜演 三虎奪宮花下卷 藝員一覽 王艷容 小演仙 倩小卿 葉醒君 葉麗嫦 梁國英 陳辰鴻 廖醒文 羅婉梨 ○○○ ○○○ ○○○

西濠大酒店 增設最新式 園林別墅 電髮美髮 本酒店陳設美麗招呼週到早已膾炙人口光顧諸君請新新樂意

怎樣做個偉人

—英—

偉人。我相信無論是誰。都是很羨慕的吧。然而偉人也者。並不是一般凡夫俗子所能做得到的。然則一般發偉人迷夢者。豈不是聽了我這一句的話。便要心灰意冷。頓如冷水澆背乎。還又不然。如果你想做一個偉人。我偷偷的告訴你一個很好的辦法吧。話說做偉人的。必須先備有三個的條件。這就是「拍」「吹」「鑽」的三度法門。夫拍也者。乃向「上司」與乎一般高官貴人們。拍馬舐痔。搖尾乞憐。務須達到人家一睬。吹哩。就是給自己大賣告白。不防把自己吹上三十六層天宮。玉皇大帝的通明寶殿。某部長是我們的紹帶親。某軍長是把兄弟。縱然是吹牛。也要挺直胸膛。像煞有介事一般。至於「鑽」。更不可或缺焉。縱然是狗竇鼠洞。也不妨小試身手的。能如是。你想做貴人便有幾分的資格。其次。你更須要如瘤子般週身是膽。不妨拿着了人頭跳舞。厲生命如鴻毛。縱然跳下油鑊。也只付之一笑。有了這一個英雄的本色。那麼你便有做偉人的資格。否則。我勸你還是伴着黃臉婆。過一世子。休要萌做偉人的念頭也吧。

閒話之類　膽

—如許—

世界第一等大膽的人。據俗語「色膽如天」一語推測之。總無過於好色之徒了。其膽之大可比天。則其膽量超過世間一切大膽者之上可知。見諸社會實情。好色之徒。爲一時情急。爬牆越壁者有之。以手槍擊斃情敵者有之。甚至有棄世代田產。蕩家毀身而不顧者。更有奪人情婦。寧可坐牢者亦有之。色膽之大。有如此者。但細細思量。色膽之所爲。充其量喪身殺人。毀家而已。影響於社會。有傷風化或搗亂人倫而已。比之世間禍國虐民。視人民生命如草芥。如竊狗者之帝王奸臣竊之賊膽。則色膽之大。以太不足道。未免如小巫之見大巫矣。

唐書載「孫思邈對盧照鄰曰。智欲圓而行欲方。胆欲大而心欲小。」此語蓋其於淮南子所云。據我的看法。此等人世間是未必有的。心小者大抵胆亦小。心思欲望大的人。大都胆量亦大。譬如作惡。大胆者能爲盜爲奸賊。小胆者則充其量做小偷做扒手而已。

秦始皇稱霸六國。坑儒焚書。以一手際天下生靈。置人民生命於不顧者。實世間第一等大胆者也。但物極則必反。胆太大的結局必爲外界羣力所撑破。是以始皇霸業未竟二世而亡。

世間無法無天之胆大如天者。不論色胆賊胆。或狗胆。狼胆。應有所警戒。蓋天理不滅。輪迴必不輕赦積禍之大胆者也。

辯日趣談

狂生

相傳昔孔子東遊。見兩兒爭辯。問其故。甲兒曰。我以日始出時去人近。而日中時遠也。乙兒曰。日初出遠。而日中近也。甲兒曰。日初出大如車蓋。日中則如盤盂。此不爲遠者小而近者大乎。乙兒曰。日初出則滄滄涼涼。及日中則如探湯。此不爲近者熱而遠者涼乎。孔子不能決。兩兒笑曰。孰爲汝多智乎。

余謂以日出爲近大者。其理較勝。蓋遠小近大者。所謂鐵版註脚。雖蘇張之徒復生。亦不能否認也。至近熱遠涼之說。未必然也。夫日之一涼一熱。非遠近使之然。乃積漸使之然也。當日甫出。熱度始發。故人不覺其熱。迨及日中。則其熱度有六七小時之漸積。人遂感其熱耳。譬諸烹茶。未有新始燃。而水立沸也。必有相當時候之積漸。使其由涼而之暖。暖而之熱。熱而之沸也。日光之熱亦如是耳。豈遠近之熱涼之原因乎。孔子爲之不能決。所謂智者一失也。

× × ×

不經之談　時病需自醫

忙裏閒生

某日。余方執筆撰稿。適擊友某君至。睹余題。訝曰。時亦有病乎。且病亦需自醫乎。開牛得無便乎。豈近今人皆通醫。不需懸壺之士乎。抑懸壺之士不知時之病。未能處時之方乎。余曰。誠生非便。且坐無躁。請明解子。夫今之時病。非感着風寒。食錯膩滯之病。乃吾儕沉際物價平物貴入不敷出之羅會所生之病。無論之病。在某物之有無。其病狀各有不同。如病柴貴也。購品既用蒸。取其與飯同熟。燉炒之品則弭之。如病米貴也。則不獲純苗秀眉。做饘雪米粗糲。務求裹腹便了。如病綢緞之貴也。則當存縕袍粗衣。將就穿着。不爲新之是羨。如病奢侈銷耗品之貴。是非日必需。則一概摒棄。以維現狀。如此距非自知其病。而能自醫。設假手市上之醫生。其何能診出各人之病甚歟。而處以對症之方乎。故曰時病需自醫耳。子以爲何如。友始恍然而悟。因書之以實南光。

鎖魂柳

烏衣韻史　子麟

（五九）

樂山曰。心愛則善矣。柳姐真心愛我乎。柳姐笑頷之。樂山曰。柳姐果眞愛我。則吾苟有要求。當無不從者。柳姐曰。九少有何要求。如可從者。無不唯命是聽也。但未知九少對我。有何要求乎。樂山笑曰。柳姐附耳過來。當以吾之要求。[illegible]

吾之要求。實含有絕大之秘密性者。誠恐隔垣有耳。有不便之處。柳姐遂赧然附耳于樂山之口旁。樂山乃向之絮絮而言。聲細不可辨。惟聞治治脈脈而已。于時柳姐之面色。忽泛紅霞。旋狀若甚羞者。俛首弄衣角。含情脈脈。噤無一言。有頃。樂山曰。柳姐。那個要求。能答應我乎。[illegible]

儂有不安。即九少亦殊有未便也。樂山曰。吾倆可以秘密行之。吾倆之行動。彼爲可知之者。柳姐果允吾請。相偕至旅店。共圖歡敘也。柳姐聞言。心中雖極樂愿。惟以慣用之手段。欲抑先揚。此爲柳姐以退爲進。乃謂樂山曰。非儂有意深閉固拒。但此事種有諸多不便。請九少原諒也。樂山笑曰。柳姐何膽小如鼷。幸勿怯。倘有事。吾當負全責也。言次遂探懷出金約指一枚。以授柳姐。曰。區區柳姐笑納之。戔戔之物。聊表寸心耳。柳姐含笑謝。兩手撿取衣物袱與矣。柳姐以度距離之。[illegible]

（未完）

銀國小鳥陳燕燕（下）

影迷

陳燕燕的演技。以演悲劇最見長。據說有好幾次。爲劇情所感動。真的流起淚來。給予觀衆們的印象自然更深刻了。所以她的成功。除了她的美麗外。更顯充分的天才。她能夠了解劇中人個性。而且她是一個中學生。知識程度比衆不同。自然更能體會劇情。細膩熨貼地表演着所飾的角色。而得到好的成績了。

和攝影師黃紹芬結了婚。沈默了一些時候。從「自由天地」起。才慢慢恢復了她的活躍。然而新星蟲苗。陳燕燕便不免有英雄遲暮之感。事變以後。上海影界又大大的騷動。古裝民間故事片相繼競攝。影星大半被羅致。她在裏面參加了一個重要的位置。近來她在上時不她的片子上演。如「花眉女」「杜十娘」的新作。都還沒有令人失望。

陳燕燕結婚後。身體痴肥。有些人擔心她不能演古裝片。結果却出乎意外的收穫。這不能不說是她演技藝術之進步所致了。

最近消息傳來。陳燕燕將主演四大美人之一的「楊貴妃」。大約離現在不久以後。痴肥的姿與我們相見吧。

女經　女人、女人、女人　女人的一切（二）

京友

名詞爲號召。於是所謂電熨。無線電熨。氣熨。奶油燙……五光十色。不知道煽惑了多少女人。賺了她們多少錢。聽說一般貴族的女性。她們燙一次髮。小費一賞就是三四十元。這個數目。也就可觀了。不過。近來電燙的黃金時代。似乎已經失去。摩登的女性。認爲電燙一次。頭髮便固定了花樣。同時頭髮是越燙越黃。於是多半改爲水燙。在洗髮之後。由理髮匠趁濕用手捲成各種花樣。隨心所欲。時常可以變換樣式。可是這種辦法。僅能在短時間中保持他的原形。三五天就得修理一次。無形中又給理髮店添了許多買賣。（待續）

化裝

關於化粧方面。她們更是別出心裁。除了畫黑眼圈和在眼皮上抹些油外。甚而有把拔眉毛的鑷子燒燙。用來捲曲她的眉毛的。她們認爲學外國明星的美容。非從此點着手不可。熨髮是近代女性不可少的一件事。在電熨盛行的時候。各理髮店標奇立異的用着新鮮的

粵謳　心裏事

—文—

心裏事。總要解脫正爲根。我祇爲日把愁緒。暗自消魂。自己心事日煩。都因係愁帶日緊。日日恨鎖眉頭。就瘦幾分。心事日日都係咁煩。點有歡樂一陣。人話酒能消悶。想落都係閒文。心呀。你乜事有咁大憂愁。我亦唔敢再問。諸想前根後底。又會淚洒紛紛。我呢世要咁大担愁。真正唔份。唉。消愁恨。萱草非容揭。都要想條良計。免至日掛啼痕。

新成語

—古童—　十一續

哎聲漏氣。曰亞崩吹簫。淨裏消外。曰亞運洗缽。雙托下扒。曰言語不苟。三脚馬虎。曰蹣跚搭廣。奢飲之徒。曰有底酒瓶。新白菜夙興夜寐。曰四方餅。老烏鴉向號滋陰。曰擺入羅網。受盡之譽。曰標多解賭營生。日走避。跑馬射鹿無虞。羊入虎口。不見逃乎。性情暴躁。曰紐紋柴。鵲口陰毒。曰雞死草。水淹鴨背。是有恃於無。塊離偶像。乃虛而不實。唔嘥抹去爲粉牌字。合就扯來比皮條（叶）婆。語屬相關

日唔駛慌。事被嫌疑。日莫須有。肥猪肉。食得幾多。笑人總有心足。密雞春。解得出仔。百事僅有外揚。冥冠日金像。人參曰土木。領袖曰頭目。親信曰腹心。收脏收水。均爲歇業之別名。交境交會。恐馬暫歸。卧足之謀。轉易牛之特徵。騎牛搵鳳儉馴。其作冒牌之計。錢唔要命。大難成性者。懷做乞兒慣做官。

發刊通告

各文友鑒本欄五月份下半月稿費已核算清楚。請於十五日內到營業部支取逾期取銷作廢

南[illegible]

撰稿者

（五五）

第八章　西樵雲巖寺之四空和尚

靜空笑曰。本寺資産非豐。諸君竟光顧山門。可謂謬誤已甚。查速離此。貧衲當不爲已甚。若果不受勸告。仍要在此滋擾。則佛爺都會發火。勿怪貧衲無情也。各遠客業知事洩。但已勢成騎虎。遂不顧一切。舞刀直取靜空。靜空曩昔稱霸綠林。固精諸武術者。見遠客們來勢太兇。不得不取直當的防衛。於是舞動鐵棍。矯如游龍。遠客們咸惡逡不能近。寺中僧徒。見靜空已佔上風。遠客非其敵手。膽氣益壯。一擁上前。將各遠客包圍。如甕中捉鼈。一網打盡。各遠客知難抵抗。皆束手受擒。正在擾攘之際。四空忽從禪房而出。見各遠客皆被綑綁。四空乃趨前親釋其縛。笑曰。壯士休驚。倘能革面洗心。改邪歸正。放棄此殺人越貨之勾當。貧衲當不追究。可將諸君釋放也。當諸君前寺來時。貧衲已知諸君此來。必非善意者。故暫早已戒備。[illegible]

（未完）

按業聲明　本堂憑中按受中山[illegible]佛山升平路一百四十五號上蓋[illegible]元木石[illegible]七月一號經[illegible]按主理明[illegible]後概與本堂無涉

置業聲明　本堂[illegible]佛山[illegible]地[illegible]業如有[illegible]交易無涉特此聲明

辭伴聲明　前二十八年本號僱有夥伴一名係清遠縣人現年二十九歲於去年拾月辭職他往日後該人一切行動盡與本號無涉特此登報聲明　仁昌紙店白

買鋪　本堂憑中買受王仁愛堂吉舖全間在本市馬路後太平沙盛世坊門牌第九號上蓋連地四日立契交易倘有按揭轇轕未清等項向賣主理妥交易後與本堂無涉　合勝堂啟

買田啟事　本堂憑中買受梁遂李祖下田一坵十五斗坐落塢頭大及崗脚茲定舊歷本月廿四日交易如有重復按揭其他一切權利關係者即與賣主理妥一經交易與本堂無涉　蘆塘葉厚福堂啟

買鋪　本堂憑中明買受李胡氏自置舖全間在佛山福賢路樓安里二號太來旅店深濶照登記訂本年七月一日立契交易如有重按揭債務轇轕速與賣主理妥一經交易之後與本堂無涉除再二標貼外特此通告　徐儉成堂啟

買鋪　本堂憑中買受遠安堂自置鋪一間坐落佛山福賢路五十九號經交定立帖訂期七月初交易如有華洋轇轕及按揭會項等未清請于未交易前向遠安堂管理人理妥經交易後概與本堂無涉特此聲明以免後論　朱安堂啟

聲明永遠不得變賣禾田　家主陳立生公有禾田一坵該田坐落滘蒲利圍土名沙頭指定爲祭醮之用永遠不得變賣除呈請鄉公所備案外特登報聲明　東聚村陳澗石陳宗[illegible]陳孔氏陳徐氏啟

波斯布膠王（行）　大藥房正式波斯粉寄售　染布膠批發　廣州市海珠南路壹四六號電話壹五七〇二　佛山升平路民生大藥房總代理

廣州牙醫　**何亦民藥行**　大新路壹五六號（中華中心對面電話壹捌四八）　發行牙痛必靈藥水　代理名家藥品化裝香品　本行常年法律顧問　周公偉律師事務所中華中路開三十九號　李紹衡律師事務所[illegible]

廣州江門 日日有船開行 順搭客貨　廣州開上午八時　聯合辦事處長堤迎珠街口三〇四號三樓　電話一六二七八　利興　華興　利泰　航業公司

昇昌輪船[illegible]

返老還童維他命活[illegible]

（興和服裝公司）　專造高等洋服軍裝警服　地址惠愛東路三三五七號　電話一三八七五

醫師 **吳強華** 老手專割包皮　專醫花柳白濁皮膚　女醫李超凡　李潔芳　主理婦女全科　醫所廣州大南路五十二號

潘芳芬生育丸　專醫婦科暗病不育　各處藥房均有代售　總行廣州豐寧路四十五號潘芳芬女醫院　電話壹六六六

疲倦之敵！　「疲則發遺、倦則無神」、疲倦、失了多少光陰、失了多少黃金、因疲倦而發遺、因發遺而失時機、在高度的生活鞭策下、在劇烈競爭社會中、疲倦者、衰弱者、烏得不被淘汰哉、窈疲倦有與生俱來者、即先天不足、神經衰弱、身體受濕、四肢乏力、疲倦無神者是也、有因氣血與地域而來者、如春夏之交、卑濕、或身體受濕、宜用山西廣昌遠創製之「龜齡膠」以調補之、[illegible]　各埠藥房公司均有代理　廣昌遠老參茸庄告白

王昌興 白濁 花柳 內科　女醫李綺綾　各所惠愛南路一六二號二樓電話一六七七[illegible]

泰福洋行電氣部　本行[illegible]廣州電力[illegible]　本行：光復南路三十七號　電話：一二五三四　支行：[illegible]　電話：五〇四四五

香港[illegible]行經理

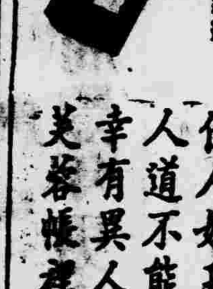

佳人如玉百般嬌　人道不能貰心焦　幸有異人傳妙藥　芙蓉帳裡[illegible]

廣州電氣公司　廣州市電力廠指定工事　本公司完全華人[illegible]大日本技術主任[illegible]有名[illegible]定專門人材修理[illegible]（地址）廣州市[illegible]

十五年地下功夫[illegible]